

Sendero de Pequeño Recorrido de Castilla y León

PR-LE 27

Entrevados-Valle de Pinzón



Rutas e instalaciones de uso público

red de Espacios Naturales de Castilla y León

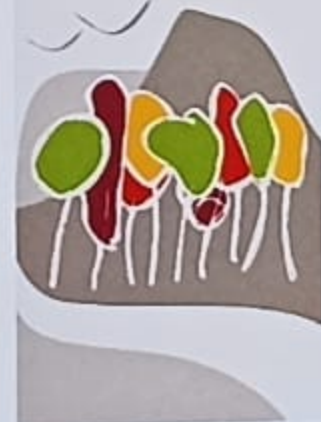

Junta de Castilla y León

Parque regional Picos de Europa en Castilla y León (León)



PARQUE REGIONAL DE PICOS DE EUROPA EN CASTILLA Y LEÓN

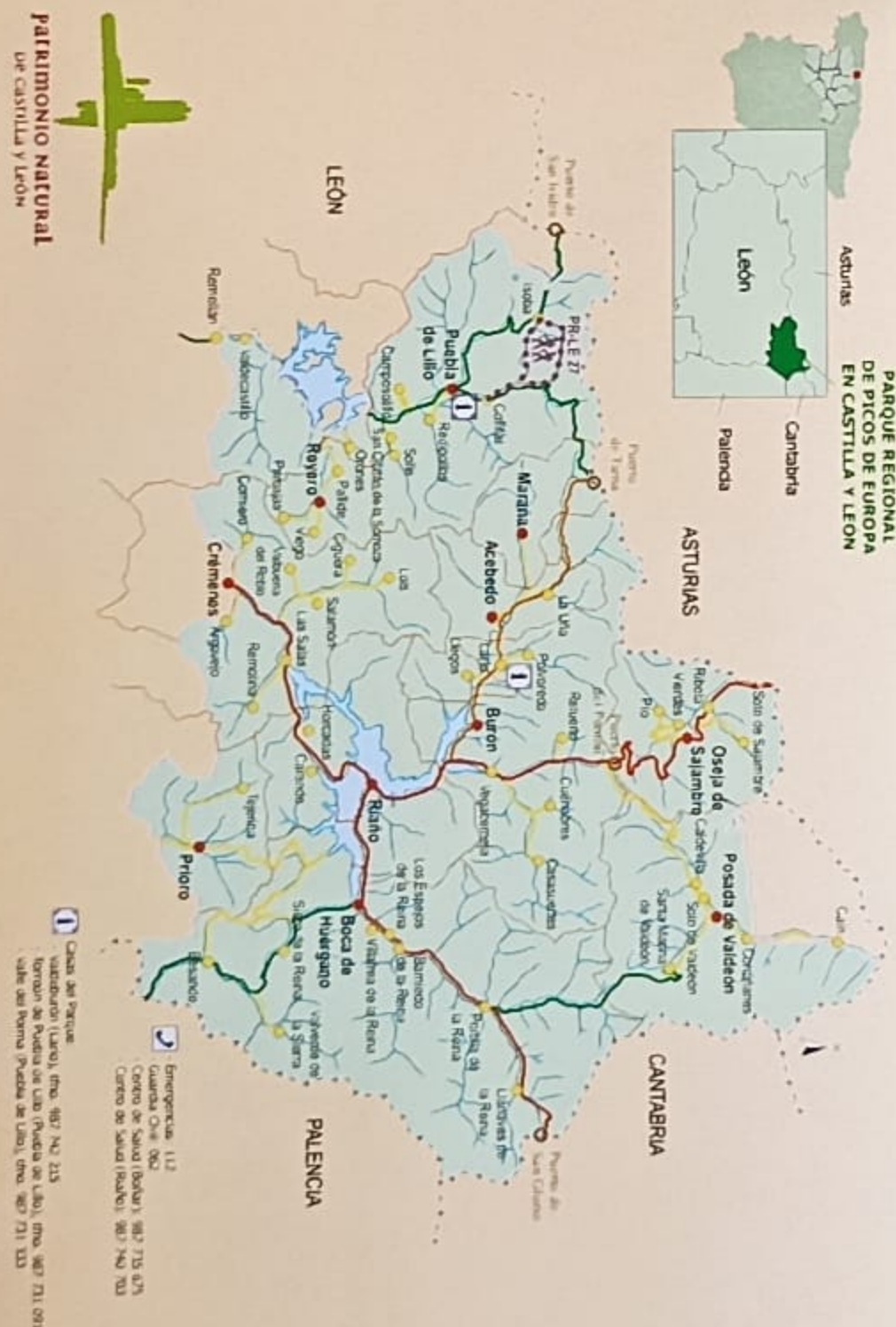

PARQUE REGIONAL DE PICOS DE EUROPA EN CASTILLA Y LEÓN



En las laderas del San Justo, sobre todo en las primeras horas de la mañana, es posible observar pequeñas manadas de rebecos ramoneando entre enebros, castaños, genistas y mantos de gayuba.

Saliendo del área recreativa de Cofiñal, situada a las afueras del pueblo en dirección al Puerto de Las Señales, iniciamos la marcha por un camino de carros que nace a la izquierda de la carretera. Aunque al poco nos obliga a salir de nuevo a la calzada y caminar unos 200 m por el asfalto, enseguida se adentra definitivamente en la hermosa vega de prados y choperas que riega un todavía joven río Porma. Tras salvar esta corriente, aguas arriba de su confluencia con el río Isoba, tomamos un desvío a la derecha que se interna en una ladera de brezo, ofreciendo una buena perspectiva de las cascadas de los Forogones. Unos pasos más adelante cruzamos ante la Zona de Reserva del Pinar de Lillo, mientras vamos recorriendo las faldas de la Peña San Justo, cuya inmensa base rodearemos por completo en el transcurso de esta excursión.

Siguiendo un camino que discurre pocos metros por encima de la carretera, llegamos a la entrada del valle de Pinzón, donde un camino forestal, cómodo y ancho, nos introduce en una espesa mancha de hayedo. De este modo avanzamos hasta la cabecera del valle, listos para afrontar un breve y repentino repecho que nos ha de elevar al Collado Pinzón, un alto con magníficas vistas del tramo recorrido. Comienza ahora un progresivo descenso hacia el pueblo de Isoba, donde la ruta gira bruscamente para seguir el camino de la vega en dirección a la Hoz de Entrevados, cuyos escarpes negruzcos cierran el valle ante nosotros. No obstante, existe otra alternativa. Desde Isoba también podemos seguir una variante que discurre próxima a la carretera de Puebla de Lillo para acceder al hermoso lago de Isoba, que ocupa una cubeta colgada sobre el valle y enfrentada a la mole del San Justo. La variante rodea el lago para bajar de nuevo a la senda de Entrevados, justo antes de que ésta haga su entrada en la hoz.

DESCRIPCIÓN DE LA RUTA

En el siguiente tramo, el río Isoba forma vistosas cascadas y se hunde progresivamente respecto a nuestra senda, que baja ahora por una zona pedregosa en busca de la salida del desfiladero. Antes de llegar al final, sin embargo, encontraremos un desvío a nuestra derecha que se asoma al Pozo de la Leña, un precioso rincón donde se contemplan vigorosos rápidos y saltos de agua.

A punto de cerrar el circuito, la ruta atraviesa una pequeña mata de abedules, robles, hayas y acebos, en cuyo seno nace la fuente de la Jerumbrosa, excelente lugar para saciar la sed. Poco después alcanza la pista de la vega del Porma, por la que desandaremos nuestros pasos hasta el área recreativa y el pueblo de Cofiñal.



El mirlo acuático se dejará ver con regularidad en los tramos en los que el camino discurre más próximo al río.

CARACTERÍSTICAS DE LA RUTA

- TIPO DE RECORRIDO: circular.
- PUNTO DE PARTIDA: área recreativa de Cofiñal.
- PUNTO DE LLEGADA: área recreativa de Cofiñal.
- LONGITUD: 14,5 km.
- DURACIÓN: 5 h.
- DESNIVEL: 350 m.
- TIPO DE CAMINO: pista forestal y senda.
- USO RECOMENDADO: peatonal y cicloturista.
- DIFICULTAD: media.
- ÉPOCA RECOMENDADA: todo el año, excepto con nieve.
- VARIANTE: desde Isoba existe una variante señalizada con el código PR-LE 27.1 que pasa por el lago Isoba (2,2 km/45 min.).
- SERVICIOS: existen posibilidades de alojamiento y restauración tanto en Cofiñal como en Isoba; en la cercana Puebla de Lillo se pueden visitar las Casas del Parque Valle del Porma y Torreón de Puebla Lillo.
- APUNTES: llevar alimento para reponer fuerzas a mitad de camino; tras temporadas lluviosas se acumula bastante barro en algunos tramos de la ruta; la variante PR-LE 27.1 coincide con la senda PR-LE 17 a orillas del lago de Isoba.
- MÁS INFORMACIÓN: Casa del Parque Torreón de Puebla de Lillo (987 731 091) y Valle del Porma (987 731 333).

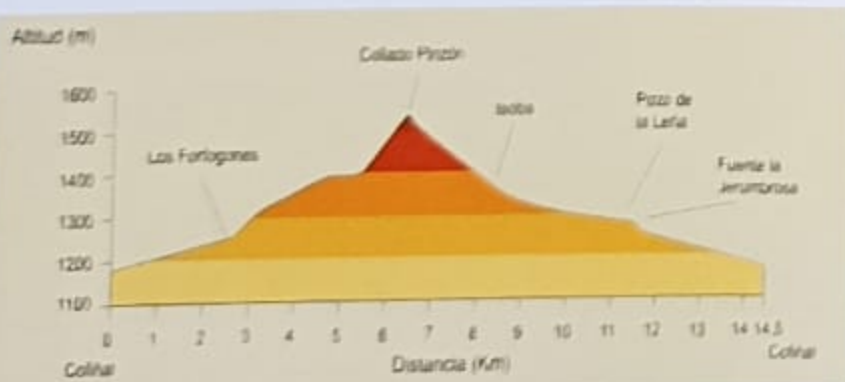



El valle de Pinzón muestra el característico perfil en U de los valles modelados por el hielo de los glaciares.



En el valle de Pinzón, en el enclave de La Brañuela, se ha reconstruido un chozo de horma con techumbre de escobas y, a su lado, el amplio corral en el que se recogían las ovejas.

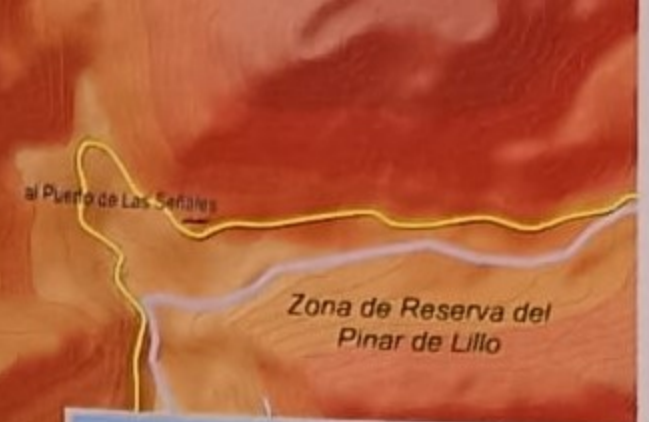

Zona de Reserva del Pinar de Lillo



El Pinar de Lillo constituye una de las áreas más valiosas y singulares del Parque Regional, por lo que ha sido protegida bajo la figura de Zona de Reserva. Se trata de un pinar autóctono de pino silvestre, uno de los contados bosques de este tipo que han sobrevivido a los últimos milenios en la Cordillera Cantábrica.



Desde el pueblo de Isoba, una variante de la ruta señalizada con el código PR-LE 27.1 permite acceder al lago de Isoba, donde coincide con el PR-LE 17 que conecta el lago con Puebla de Lillo.

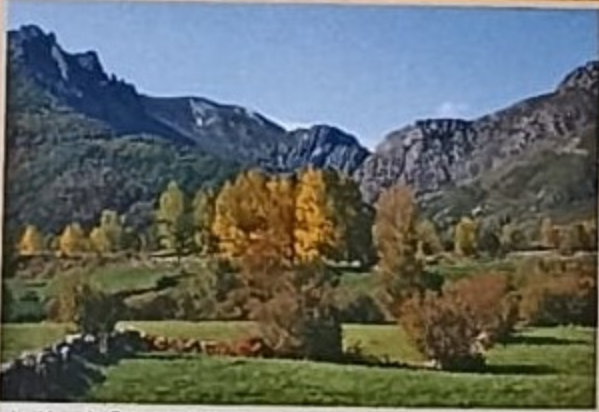

La Hoz de Entrevados, con su roquedo negruzco, se intuye al final de la hermosa vega de Cofinal en la que confluyen el río de Isoba y el Porma.

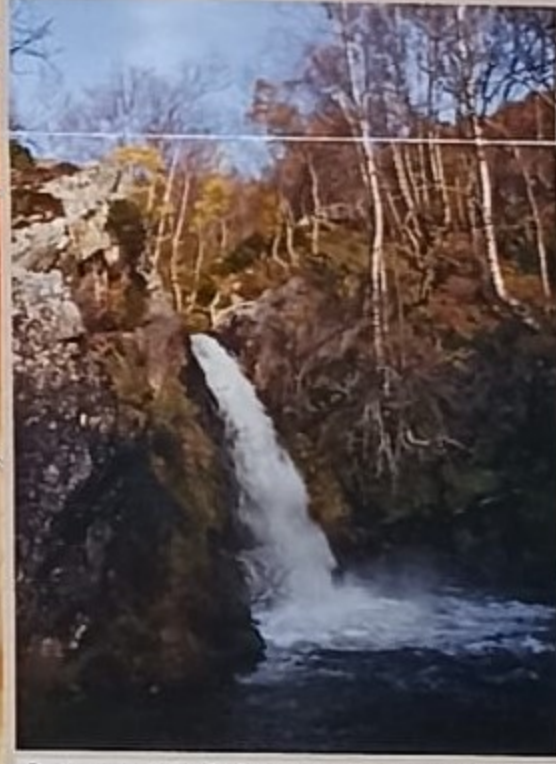

En el paraje de los Forfogones tres rugientes cascadas se suceden en un corto tramo del recién nacido río Porma.

NORMATIVA DEL PARQUE

- La práctica de la acampada libre no está permitida. Utiliza los camping, casas de turismo rural y hoteles para pernoctar.
- Mantén limpio el Parque, deposita la basura en los contenedores instalados para tal fin.
- Se ruega el máximo respeto a la fauna, la flora y la geología. No se permite cortar ramas, arrancar plantas, perseguir animales, grabar nombres, etc.
- No introduzcas especies nuevas de la fauna salvaje y la flora silvestre. Lleva tus animales domésticos bajo control.
- Con carácter general no está permitido hacer fuego dentro del Parque.

- Recuerda que el ruido es una forma de contaminación. Se ruega por ello un comportamiento discreto y silencioso.
- Respeta las propiedades de los habitantes del Parque Regional, así como su cultura y tradiciones.
- No circules con vehículos a motor fuera de las vías y pistas autorizadas. Utiliza las sendas señalizadas para conocer el Parque caminando.
- Dadas las especiales características naturales de las zonas de reserva, el acceso a estas áreas está restringido.
- En beneficio de todos, respeta las señales.

	Ctra. Comarcal		Puntos de inicio		Restaurante
	Ctra. Local		Panorámica		Cafetería/Bar
	Pista		Fuente		Casa Rural
	Senda		Área recreativa		Hotel
	Límite del Parque		Alberque rural		Pensión
	Límite de Zona de Reserva		Chozo		Zona Húmeda Catalogada
	Sentido recomendado				
	RUTA				
	variante				

Señalización de los senderos de pequeño recorrido (PR)

	Continuidad del sendero		Giro izquierda		Giro derecha		Mala dirección		PR-LE 27.1		Variante del sendero
--	-------------------------	--	----------------	--	--------------	--	----------------	--	------------	--	----------------------